REINA DE TODOS LOS SANTOS

Boletín Informativo de la Real, Antigua, Ilustre y Fervorosa Hermandad Sacramental de Nuestra Señora Reina de Todos los Santos y Animas Benditas del Purgatorio

AÑO VIII - NUMERO X

OCTUBRE 1990

EDITORIAL

Y por fin llegó; octubre de 1990. 50 años atrás, un traslado, y como el estreno de nuestra casa. Después de las ruinas; muros en pie, paredes blanqueadas con la cal del esfuerzo común, baldaquino nuevo y nuevos altares, nuevas ilusiones para reiniciar una vida juntos, otra vez en nuestra casa.

La Hermandad no podía olvidar esta fecha, y fieles al compromiso con nuestra tradición y al recuerdo a los hermanos que nos precedieron en la Fe en momentos tan difíciles, quiere simbolizar en esta fecha el esfuerzo de una comunidad cristiana para alzar de nuevo los muros que dieran cobijo a Dios y a su Santísima Madre, los muros de nuestra casa común.

Nuestro primer objetivo, cuando salga este boletín ya estará cumplido. Los restos mortales de quien aglutinara ilusiones y trabajos, de quien centrara toda la obra de reconstrucción, de quien fuera nuestro Director Espiritual, D. Antonio Tineo, reposan ya en nuestra Capilla de Animas. Hubiera sido también nuestro deseo que Francisco Plaza, aquel ejemplar sacristán que salvara el Santísimo de las llamas reposara a los pies para el que fuera tan humilde como honrosa custodia, pero problemas meramente burocráticos lo han impedido. Quede para otra ocasión.

Si bien por parte de algunos estamentos parroquiales creemos no se ha prestado la debida atención a esta celebración, ni a las posibilidades pastorales de la misma; nosotros, la Hermandad, su Junta de Gobierno, todo el cuerpo de hermanos, queremos invitaros a vosotros, asociaciones, hermandades y clero, que de una u otra manera, en algún momento habeis estado vinculados con nuestra parroquia, que participeis gozosos, alegres, de esta celebración, de cuyos actos, damos información en este Boletín, a que vengais, a que deis calor con vuestra presencia a la novena, las funciones y procesión.

Os recordamos una vez más que no se trata de una celebración asentada en el rencor o el odio, en la amargura de la tristeza o los momentos difíciles; sino en la alegría del reencuentro con nuestras raíces, con nuestra casa, con nuestros hermanos. Si quereis es como una excusa, una familiar excusa, para vernos. Sea todo ello para mayor gloria de Dios y de su Santísima Madre.

LOS DIFÍCILES AÑOS 30

Damos un salto en el presente Boletín, desde la línea argumental que veníamos siguiendo en el desarrollo de la Historia de la Hermandad; y desde los albores del siglo XVII, nos vamos hasta los años treinta, justificada esta decisión por el carácter extraordinario con que se presentan los cultos de este año.

Y no seríamos justos a la hora de analizar estos años, si no colocaramos ese calificativo con el que hemos abierto las páginas de Historia; los difíciles años 30; porque si bien es verdad que durante la década de los felices años 20, muchas fueron las realizaciones que se hicieron y grande fue también el auge de la Hermandad, no podemos olvidar que es en esta época cuando las Juntas de Gobierno se van a enfrentar a las consecuencias políticas y sociales de la Nación, y que naturalmente también afectan a la Hermandad.

Pero las historias de una colectividad no tienen puntos de cambio radicales, y bien pudieramos decir que la de nuestra Hermandad es el resultado de multitud de factores que convergen en 1936, con la reconstrucción de nuestra Parroquia.

Quiero decir con ello que probablemente esa gran tarea de reconstrucción no se hubiera podido realizar si desde finales del siglo XIX, la Hermandad no hubiera contado con hombres de la valía de D. Luis Ubreva, D. Antonio Hoyuela, D. Valentín Alvarez, D. Rafael Oños, D. José Carrasquilla, Juan Pérez Calvo, etc.

Hemos de reseñar que hasta el año 1929, las Corporaciones de Gloria de Nuestra Señora Reina de Todos los Santos, y la Sacramental de la Parroquia se encuentran aún separadas. Es en este año cuando se culmina el no muy largo proceso de fusión que unirá lógicamente las dos Hermandades de más solera y continuidad en la Parroquia; sin embargo esta fusión no sería efectiva totalmente hasta casi nuestros días, ya que se mantenían dos Juntas de Gobierno casi paralelas, y con dos cabezas visibles de la Hermandad; por un lado el Hermano Mayor, y por otro el Promotor Sacramental. Es precisamente esta unión la que supone el primer punto de descenso en la línea continuada de mejoras que había emprendido la Hermandad de la Virgen.

NUESTRA HISTORIA

LOS DIFÍCILES AÑOS 30

Durante la década de los veinte se realizarán la restauración general de la Virgen, los respiraderos del paso, el azulejo de la fachada de la Iglesia, en fin, multitud de obras que se quiebran con la entrada de los años 30 y que no volverán a reanudarse hasta que con el regreso al templo, el tan recordado Juan Pérez Calvo, se haga cargo de la mayordomía, y una vez concluida la gran labor de construcción del baldaquino del Altar Mayor.

Las causas de esta inflexión son claras; la bajada en el número de hermanos, la no celebración en algunos años de la solemne procesión, la reducción de los cultos, la asunción de los cultos de la Hermandad Sacramental con el consiguiente aumento de gastos, etc.

A todo ello hay que sumar la inseguridad reinante que hace que la Santísima Virgen haya de ser trasladada en dos ocasiones a los domicilios de los hermanos a fin de darle cobijo, hecho que queda fijado en el Libro de Cuentas de 1936, donde en el mes de febrero se anota un cargo de 11 pesetas por *un coche para llevar Stma. Virgen vísperas elecciones.*

Como punto de referencia para analizar las actividades de la Hermandad en estos años, hemos tomado las cuentas referidas precisamente al año 1936, en donde aún no pesan en exceso los gastos de reconstrucción. En el balance general de ese año se anotan como entradas un total de 5.096,54 pesetas, y como gastos 6.114,73 pesetas. Hemos de decir en primer lugar que este déficit, que posteriormente se haría crónico en las cuentas de la Hermandad, se asume normalmente por el mayordomo, que posteriormente va cobrando sus adelantos.

Los ingresos provenían casi exclusivamente de cuatro partidas, cuyo orden en importancia era el siguiente; cuotas de los hermanos (aproximadamente el 40 %); colectas, cepillos, mesa petitoria, etc (20 %), renta de la casa-almacén y donativos varios.

Los gastos se centran como es lógico pensar, y ocurre aún hoy día, en los realizados para los cultos, que absorben casi el 65 % del total, desglosándose éstos en apartados importantes como la cera o los estipendios parroquiales y de predicadores, y en otros menos onerosos como los costaleros (360 pesetas), la banda, o las flores, en las que apenas si se gastaba en todo el año la asombrosa cantidad de 25 pesetas.

Cabe destacar eso sí la importante cantidad que ya entonces se dedica a restauraciones, más del 15 % del total, destacando entre ellas los primeros trabajos de la restauración de la Parroquia, tales como desescombro del Altar Mayor y cerrado de la misma con puertas y candados, a la vez que se paga a un vigilante.

NUESTRA HISTORIA

Pero sin duda alguna, la obra colosal con la que se enfrenta la Hermandad en estos años, es la construcción del Altar Mayor de la Parroquia. Convocose al efecto un concurso al que concurrieron, que conozcamos, dos proyectos; uno en estilo gótico "horroroso" del que la Hermandad conservaba el boceto que se encuentra en la actualidad desaparecido, y el de José Paz Campano, inspirado en cierto modo y a lo sevillano en el de la Basílica de San Pedro y que fue el que en última instancia se construyó.

La importancia de la obra puede notarse al comparar el coste total de la misma 52.332,14 pesetas, con los ingresos de la Hermandad en los años anteriores. El desglose de dichos gastos quedó, una vez terminada la obra como sigue:

Albañilería	5.284,74
Carpintería	11.487,05
Tallados	7.719,00
Tornería	1.138,00
Mármoles	3.830,50
Dorados	19.672,80
Herrajes	433,20
Repujados	597,50
Instalación eléctrica	435,50
Comisiones diversas	1.399,10
Gastos de propaganda	334,75

Evidentemente la consecución de una cantidad tal no hubiera sido posible en un período de tiempo tan corto, de haber contado la Hermandad tan sólo con sus medios materiales. Y así fue como, todos a una, Parroquia y Hermandad, Junta de Gobierno y hermanos, barrio y Parroquia, se consiguió que tan magna labor, que se realizaba a la par que la reconstrucción de la Iglesia, no lo olvidemos, fuera no una realización del barrio de la Feria, sino de toda Sevilla.

Al llamamiento de la Hermandad acudieron en primer lugar sus propios hermanos encabezados por la Junta de Gobierno; Rafael Oños, Valentín Alvarez, Eduardo L. Ubreva, Juan Pérez Calvo, Antonio Calvo, Ramón Hoyuela, Juan Fernández, Angel Hoyuela, Juan Rovayo,

LOS DIFÍCILES AÑOS 30

Francisco Ponce, son los primeros nombres que aparecen en los Libros de cuentas y en la Lista de Suscripción que se abrió, esta colaboración se amplió además con el aval y las suscripción de unas cuotas para amortizar un préstamo que se solicitó a la Diputación de Sevilla.

Pero esto no era bastante, se necesitaba que toda la ciudad colaborara y así se consiguió. Empezando por el barrio y siguiendo por el centro no hubo comercio, ni estamento que se quedara atrás en acudir con alguna aportación a las demandas del consabido "sablazo" del cura de Omnium Sanctorum y del mayordomo de la Hermandad.

Traemos aquí los nombres tan sólo algunos de esos más de mil quinientos benefactores por cuanto son ya memoria de una época de la ciudad. Muchos otros se quedarán para siempre en los archivos de la Hermandad, sirviendo de anónima muestra de amor a Dios y a Nuestra Señora. Quede para ellos siempre el agradecimiento de la Hermandad.

ALGUNOS BENEFACTORES DE LA HERMANDAD QUE COLABORARON EN LA CONSTRUCCION DEL ALTAR MAYOR

Esperanza Horcajo
Angeles Labanda
Amparo y Rosario Vaquero
Manuel de la Peña
Encarnación Escacena
Manuel Amores
Esperanza Elena Caro
Srtas. de Soria
Francisco Ferrazzano
Vidal Fernández
Dolores Flores
Antonio Prieto
Francisco Hidalgo
Joaquín Sivianes
Josefa Calvo
Concepción Zambruno
José Luis Filosía
Aurora Gómez
Manuel Muñoz Flores
Rafael Ariza
Sres. de Bajuelo
Manuel Alpériz
Gabriel Rojas Sousa
Carmen Sancha
Banco Hipotecario de España
Eulalia Pabón

NUESTRA HISTORIA

Cía. Sevillana de Electricidad
Pedro Labanda
José Paz Campano
Antonio Luca de Tena
Consuelo Mensaque
Pilar Quesada
Luis Montoto y G. de la Hoyuela
Seguros Plus Ultra
Conde de Bustillo
Luis González Calzadilla
Ciudad del Betis, S.A.
Guadalupe Illanes
Eloy Burgos
José Sebastián y Bandarán
Manuel Alberdi
Andrés Contreras
Antonio Ojeda
Rafael León
Banco de Bilbao
Real Cía. Asturiana
Hotel Madrid
Isacio Contreras
Cía. Telefónica
Centro Mercantil
Agentes Comerciales
Eulogio de las Heras
Hotel Magestic
Banco Urquijo
Catalana de Gas
José Bernáldez
Cía. de Aguas
Francisco Alba
Hotel Venecia
Hotel Betis

Unión Industrial y Comercial
Rafael Ochoa
Andrés Alpresa
Cía. de Tabacos
Colegio de Médicos
Almacenes El Aguila
Textil Betis, S.A.
Felipe de Pablo Romero
José Laguillo
Antonio Laguillo
Ernesto Ollero
Manuel Lerdo de Tejada
Juan Collantes de Terán
Puello Hermanos
Banco Internacional
Antonio Hermosilla
Andres Tassara

Joaquín de la Peña Fernández

ACERCA DE NUESTROS CULTOS

Obvio es recordaros la obligación que tenemos todos los hermanos de asistir a los cultos de Regla, y muy especialmente a la Función Principal de Instituto. Para facilitar vuestra asistencia hemos elaborado día a día los temas que los distintos predicadores van a tratar en cada uno de los días de la Novena.

Igualmente os recordamos que cada día estará dedicado a una de las Asociaciones que tiene o ha tenido nuestra Parroquia, a fin de integrar a todas y cada una de ellas en esta celebración que debe unirnos a todos. Estos serán los siguientes:

Día 24. Santa María Madre del Señor	Conferencias de San Vicente
Día 25. María Imagen y Madre de la Iglesia	Apostolado de la Oración
Día 26. La Virgen María Medianera	Centro de Promoción de la Mujer
Día 27. La Virgen María, Madre del Amor Hermoso	Caritas Parroquial
Día 28. La Virgen María, Amparo de la Fe	Juventud de la Hermandad
Día 29. La Virgen María, Reina del Universo	Clero Parroquial
Día 30. La Virgen María, Auxiliadora de los cristianos	Escuela Litúrgica
Día 31. La Virgen María, Puerta del Cielo	Hermandades y Asociaciones
Día 1. La Virgen María, Templo del Señor	Hermandad Sacramental

PROCESIÓN CON LA IMAGEN DE NTRA. SRA.

Especialmente queremos insistiros en que acompañeis a la Santísima Virgen por las calles del barrio hasta la Parroquia de San Lorenzo, formando parte de la procesión. Nuestra Hermandad siempre se caracterizó por el orden y seriedad de la misma y es una seña de identidad que vale la pena conservar.

N O T I C I A S

EL MANTO ROJO RESTAURADO

Una vez concluidos los trabajos de pasado a nuevo terciopelo del manto rojo de Nuestra Señora, éste se encuentra ya en poder de la Hermandad. Han sido dos años los que esta obra del siglo XVIII ha estado lejos de nosotros, para volver a lucir sobre los hombros de la Reina de Todos los Santos, en fecha tan señalada como la que en el presente año celebramos.

Además del propio traslado a nueva tela de los bordados, estos se han restaurado con nuevos hilos de oro en las partes que tenía desgastadas o que faltaban, al igual que se han resanado las lentejuelas que salpican los dibujos.

Una obra más a añadir a la ya amplia labor de restauración que tanto ésta como las anteriores juntas de gobierno se han planteado. ■

ANTIGUOS ALUMNOS DE LA ESCUELA LITÚRGICA DE NUESTRA SEÑORA REINA DE TODOS LOS SANTOS

D. Antonio Prieto nos ruega publiquemos en el presente Boletín una convocatoria especial para todos los Antiguos Alumnos de la Escuela Litúrgica de Nuestra Señora Reina de Todos los Santos, a fin de que asistais en la mayor cantidad posible a la Solemne Novena, especialmente el día 30 de octubre, que estará dedicado a las intenciones de los mismos.

Será una buena ocasión para volvernos a encontrar todos a los pies de la Santísima Virgen, tanto más cuanto quien tendrá a su cargo la predicación de dicho día será nuestro compañero y hermano Antonio Faustero Sarmiento ■

N O T I C I A S

NOTAS DE MAYORDOMIA

Recibos pendientes.- Durante los días de la Novena a Nuestra Señora, tendremos a disposición de los hermanos los recibos pendientes de pago, tanto de cuota ordinaria, como de cuota extra para la restauración de la imagen de la Virgen, desde una hora antes del comienzo de los cultos, en nuestra Casa de Hermandad.

Comida de Hermandad.-

Os recordamos igualmente que el próximo día 4 de noviembre, después de la Función Principal de Instituto, celebraremos la tradicional comida de Hermandad en los salones del Hotel La Rábida. Caso de que quieras asistir ponte en contacto con mayordomía en el teléfono 441.71.91.

Lotería de Navidad.-

Un año más la Hermandad se dispone a realizar la Lotería de Navidad. No se os tiene que recordar la importancia que para el mantenimiento de los cultos y realizaciones de nuestra Corporación tienen los ingresos provenientes de su venta y distribución. Si puedes colabora.

N O T I C I A S

REGLAS DE LA HERMANDAD

Desde el año pasado se encuentran a disposición de los hermanos que lo deseen las Reglas de la Hermandad. Durante los cultos podreis recogerlas en la mesa de fotografías, en la Casa de Hermandad, o en la Sala del Patronato.

CAMBIOS DE DOMICILIO.-

Os recordamos la necesidad de tener actualizado el censo de hermanos con el fin de que os llegen puntualmente tanto los boletines y correspondencia de la Hermandad como los recibos. Para ello no olvideis de comunicar a la secretaría los cambios de domicilio.

RESTAURACION DE LA PARROQUIA

Como ya informamos en nuestro anterior Boletín, la Junta de Andalucía ha aprobado las obras de restauración de nuestra Parroquia. A pesar de ello, y desde entonces, no tenemos más noticias al respecto, no sabiendo por lo tanto ni cuándo ni a qué partes del templo, ni en qué forma afectarán las obras. Esperamos que pronto podamos daros la noticia de que éstas han dado comienzo.

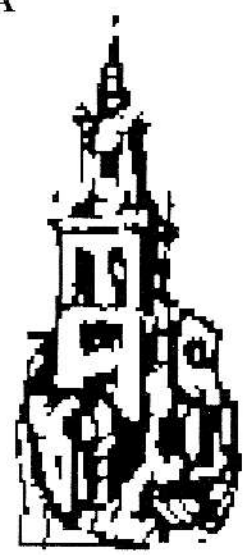

IGLESIA AHORA

Muchas son las veces que he oído, en nuestra Hermandad, evocar gratos recuerdos de tiempos pasados, vividos por hermanos y feligreses que han visto transcurrir parte de su vida a la luz de nuestra querida parroquia. Recuerdos éstos, que han ido aumentando este año con motivo de la celebración del 50 aniversario de la reconstrucción de nuestro templo.

Mucho han cambiado las cosas desde aquel 12 de octubre de 1940. Cambió la sociedad, cambió el sistema político, cambió la iglesia, cambiamos las personas... y también -cómo no- cambiaron nuestra parroquia y nuestra Hermandad.

Son tiempos distintos los que nos han tocado vivir ahora, aunque también difíciles. Pero, a pesar de todo, nuestra parroquia y nuestra Hermandad siguen estando ahí, esperando que la ilusión vuelva a nacer de nuevo cada año, cada día, con el mismo ímpetu con el que en aquellos años surgió en esos hermanos que con tanto esfuerzo consiguieron lo que parecía imposible. Ellos, en situaciones muchos peores, consiguieron arribar; nosotros, lo tenemos más fácil. Sólo hay que hacer una buena mezcla de optimismo, alegría, ganas de trabajar, disposición para superar las dificultades y tantos otros ingredientes como creamos oportunos. Pero, sobre todo ésto, hay uno que obligatoriamente no debe faltar; somos, ante todo, cristianos, y como tales debemos anteponer el AMOR a todo, porque como dice San Pablo, "el amor todo lo excusa, lo cree todo, todo lo espera, todo lo tolera"; el amor, junto a la fe y la esperanza es lo que más nos puede ayudar.

Aprovechamos este aniversario para renovar nuestro compromiso cristiano. Es mucho lo que hay que hacer y tenemos que hacerlo entre TODOS, porque todos somos Iglesia, y porque como dice una canción dedicada a San Francisco de Asis, que varias veces cantó nuestro coro parroquial: "la Iglesia que nos preocupa no es de piedra ni material; la iglesia somos los hombres y Dios".

Que la que es Madre del Amor hermoso, aquella que se hizo esclava del Señor, sepa guiar nuestros pasos.

Rosario de la Peña Fernández

C A M P A N A S

Están allí desde hace siglos, encaramadas en lo alto de la silueta familiar de nuestra torre parroquial. El color verdoso de sus bronces delatan los muchos sonidos forjados, a golpes de badajo que han marcado las horas de tantos y tantos hermanos nuestros.

Han llamado al rezo en novenas y triduos, a cientos de Funciones de Instituto, a la alegría de procesiones, a la tristeza cuando algún hermano se ha ido. Han volteado por elecciones de pontífices, y hasta a arrebatos de guerra en algún que otro motín.

Tienen su propia historia. Divisando desde la altura todo el barrio podrían escribir páginas repletas de hechos, de actitudes, de cariños, de alegrías y sufrimientos.

Son la Bernabela (S. Bernabé), la Santo Domingo, y Nuestra Señora de Todos los Santos. Nuestras campanas. Particulares muñidores de nuestra Hermandad, mensajeros de alas rápidas soportando el calor, el frío... la soledad. Dando servicio desde el anonimato son todo un símbolo, vivo, inalterable de nuestra Parroquia.

Quizás la lejanía de algunos hermanos les restó eficacia en su función, pero ahí siguen, cumpliendo día a día su misión.

Puede que en su frío corazón de bronce añoren las manos infantiles y juveniles que un día fueron sustituidas por la potente electricidad. Puede que el tirón de las cuerdas gastadas, de las manos enrojecidas, de la armonía trenzada a fuerza de jirones de corazones jóvenes en honor del Santísimo o de

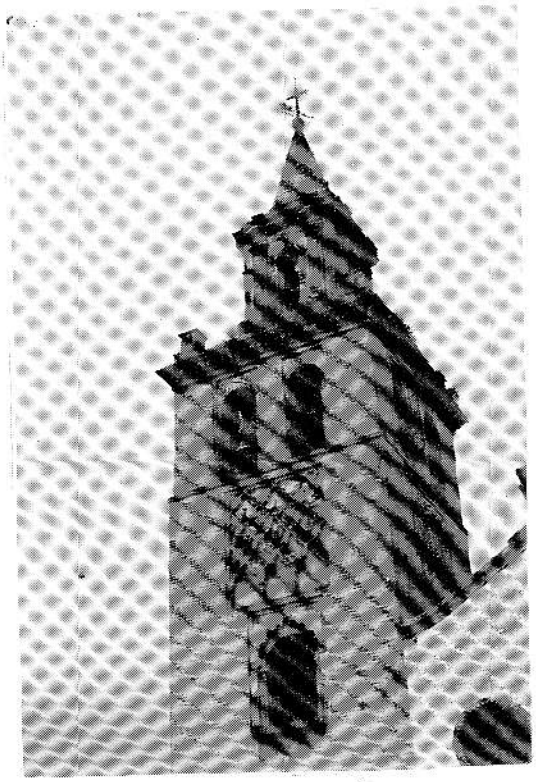

una Reina, sean para ellas más agradables que el duro toque del martillo, o al volteo con toda su potencia de los rugientes motores atados a los pilares de la torre.

Imperceptiblemente, ese cambio les quitó protagonismo y gozo a su trabajo, cuando la gloria del repique y la llamada se repartía a partes iguales entre ellas y los cientos de monagos y sacristanes que asían las lágrimas de sus sogas.

Sea como fuere, hoy están aquí, en nuestro boletín, por méritos propios, como un homenaje callado, escrito en el papel. La Bernabela, Santo Domingo, la Reina de Todos los Santos, nuestras campanas.

Samuel Joaquín Aragón

LA REAL, ANTIGUA ILUSTRE Y

FERVOROSA HERMANDAD

SACRAMENTAL

establecida canónicamente en la

Iglesia Parroquial de

OMNIUM SANCTORUM

Para exaltación y gloria de la que es Madre de Dios y Señora Nuestra en su admirable y consoladora advocación de

REINA DE TODOS LOS SANTOS

MADRE DEL AMOR HERMOSO
Y MEDIANERA UNIVERSAL DE TODAS LAS GRACIAS

EN CUMPLIMIENTO DE SUS ESTATUTOS CELEBRARA SU ANUAL Y

SOLEMNE NOVENA

Comenzando el día 24 de Octubre, a las ocho y cuarto de la noche, con el siguiente orden:

·I) Santo Rosario·-2) Santa Misa·-3) Al terminar el Evangelio: Homilía.·-4) Terminando el Santo Sacrificio: Oración a la Santísima Virgen y Salve Solemne.

PREDICARAN:

Día 24: **D. AGUSTÍN CARABIA QUIJANO.**
Coadjutor de la Parroquia de S. Lorenzo Mártir de Sevilla.

Día 25: **D. JOSÉ LUIS PEINADO MERCHANTE**
Párroco de San Isidoro de Sevilla.

Día 26: **D. FERNANDO ISORNA JIMÉNEZ**
Delegado Episcopal de Hermandades y Cofradías.

Día 27: **D. AMADOR MENUDO SIVIANES**
Delegado Episcopal de Catequesis.

Día 28: **D. SEBASTIÁN BANDO PLATA**
Párroco de la del Sagrado Corazón de Sevilla.

Día 29: **D. SALVADOR AMORES SANTACRUZ**
Coadjutor de la Parroquia del Sagrario de la S.I.C. de Sevilla.

Día 30: **D. ANTONIO FAUSTERO SARMIENTO**
Párroco de la de Ntra. Sra. de la Encarnación de Bormujos.

Día 31: **ILMO. SR. D. MANUEL GARRIDO ORTA**
Canónigo Magistral de la S.I. Catedral de Sevilla.

Día 1: **D. ANTONIO PÉREZ DELGADO**
Párroco de Omnium Sanctorum de Sevilla.

El 1 de Noviembre, a las 12 de la mañana, SOLEMNE FUNCION PARROQUIAL. El Panegírico estará a cargo del

Rvdo. Sr. D. ANTONIO PEREZ DELGADO

El día 3 de Noviembre, a las ocho de la tarde, Misa por los Hermanos Difuntos

El día 4 de noviembre, a las DOCE de la mañana, celebrará esta Hermandad la

FUNCION PRINCIPAL DE SU INSTITUTO

OFICIADA POR EL

Rvdo. Sr. DON ANTONIO PEREZ DELGADO

CONCELEBRANDO LOS SACERDOTES QUE PREDICARON LA NOVENA

La Misa será aplicada por las intenciones de Nuestro Hermano Mayor

Al Ofertorio de la Misa, hará esta Hermandad Pública protestación de Fé de los dogmas de la Concepción Inmaculada y Asunción gloriosa de Nuestra Sra. en cuerpo y Alma de los Cielos y juramento de defender la realeza de María y el Misterio de su Mediación Universal

En la tarde de este mismo día, a las seis, saldrá procesionalmente la Imagen de la Santísima Virgen por varias calles de la feligresía.

En los días 30 y 31 de Octubre y 1 de Noviembre, estará en esta Parroquia el Jubileo Circular de las Cuarenta horas.

El día 2 de Noviembre tendrá lugar en la Imagen de Nuestra Señora su TRADICIONAL BESAMANO

Habrá misa todos los días de la Novena a las diez de la mañana

Las Misas Vespertinas de la Novena serán aplicadas por los difuntos de la Feligresía.

S. S. Pío VI por su Breve dado en Roma el 6 de Julio de 1.789, concedió Indulgencia Plenaria y remisión de los Pecados a los que habiendo Confesado y Comulgado, visitaren el Santísimo Sacramento en la Parroquia de Omnium Sanctorum de Sevilla, cualquier día de Novena a Nuestra Señora de Todos Los Santos

BONI-41

MATER ADMIRABILIS MEDIATRIX OMNIUM GRATIARUM

La Hermandad de Todos los Santos y su vinculación con la del Dulce Nombre

Tras cuatro años de convivencia en la parroquia de San Lorenzo, fueron muchos los vínculos fraternales que acabaron por unir con lazos de cariño a las Hermandades residentes en dicha Iglesia.

La Soledad, el Gran Poder, el Dulce Nombre, son Hermandades que siempre serán recordadas con cariño por la de Todos los Santos. Nuestro hermano Manuel Filpo, número uno de la del Dulce Nombre, evoca aquellos recuerdos.

Me pide un estimado hermano que escriba unas líneas para su publicación en la edición especial del Boletín de la Hermandad, con motivo de celebrarse el cincuenta aniversario de la reapertura al culto de nuestro Templo Parroquial.

Acepto gustoso y aprovecho esta grata oportunidad para recordar curiosos detalles, que algunos ignorarán, sobre la unión que ha existido a través de los años entre la Hermandad de Todos los Santos y la de Jesús ante Anás, Cristo del Mayor Dolor y María Santísima del Dulce Nombre de la que soy el hermano más antiguo.

Aunque en sus respectivos archivos no figura documentación oficial alguna referente a vinculación o concordia entre ambas Corporaciones, sí ha existido a nivel de hermanos y de hechos ocurridos durante los últimos 70 años, o sea, una fraternal convivencia, pues ya en el 20, primera vez que la reorganizada Cofradía de la Bofetada o Dulce Nombre y hasta el 23, en sus salidas de San Román (primitiva imagen que actualmente recibe el culto en el Beaterio de la Santísima Trinidad) llevó sobre sus sienes la corona de Nuestra Señora Reina de Todos los Santos.

Seis conocidos hermanos han ocupado cargos de responsabilidad en las Juntas de Gobierno de las dos hermandades, desde Juan Pérez Calvo, mayordomo durante muchos años de ambas, hasta el actual Pedro Luis Fluja Carmona, pasando por Antonio Laguillo Infante, Antonio Oñós Caro, Antonio Domínguez Fernández y el que suscribe. También otros hermanos pertenecieron a las citadas corporaciones, como Ramón Hoyuela Martínez, Francisco Lobo Rosa, Agustín Moreno Bernal, Manuel Muñoz Flores, Manuel Olier Hoyos, José Paz Campano, José y Luis Pérez Castilla, Francisco Ponce Redondo, Juan Rovayo Llera, Antonio de la Torre Cano.

En las Semanas Santas de los años 32 y 33 en que no salieron las cofradías (tampoco las procesiones de gloria) se celebraron en la Catedral el Jueves Santo turnos de la Vela al Santísimo que se encontraba en el entonces grandioso Monumento al que asistieron unidas las dos hermandades, una de Gloria y otra de Penitencia con sus respectivos estandarte llevados por sus secretarios Sres, Laguillo y Carmona, cuya Cruz de Guia la portaba D. Antonio Hoyuela Gómez.

Nuestra querida Parroquia fue destruida por el provocado incendio en la noche trágica, dantesca, del 18 de julio de 1.936 y a los pocos días la Hermandad del Dulce Nombre, que se encontraba en San Antonio de Padua ofrecía cuanto tenía a su hermana la de Todos los Santos, que buscó amparo en la Iglesia de San Lorenzo, cuyo Párroco D. Juan Barquero y las hermandades allí establecidas la acogieron con los brazos abiertos, la de Ntra. Sra. de la Soledad le cedió la salita que está en su capilla para la instalación del despacho parroquial. Fueron muy solemnes las novenas y procesiones celebradas en los años 36 y 39, con nuestra bendita Imagen por las calles de los dos barrios. En San Lorenzo encontramos toda clase de facilidades y afectos.

Mi devoción a la Santísima Virgen Reina de Todos los Santos, comienza en mi niñez, pues hasta la edad de once años fuí feligrés de Omnium Sanctorum, ante Ella hizo mi esposa su Primera Comunión, y contraimos matrimonio cuando se encontraba en San Lorenzo, asímismo se celebró el bautizo de mi primer hijo.

Para mi es un gozo recordar el 12 de Octubre de 1.940, en que acompañé a nuestra Virgen en su triunfal recorrido, como celador, desde San Lorenzo a Omnium Sanctorum en el que igualmente fue trasladado el Santísimo Sacramento, en una magna procesión a la que asistieron casis todas las hermandades sacramentales, de penitencia y gloria.

Y terminó haciendo mención a que nuestra Parroquia fue la primera que incendiaron las turbas, pero nos caba la satisfación que fue asímismo la primera que abrirse al culto, gracias al infatigable celo de su gran Párroco, el inolvidable D. Antonio Tineo Lara, que siempre agradeció la colaboración que en todo momento le prestó nuestra Hermandad Sacramental.

Reina de Todos los Santos

Ruega por nosotros

Manuel Filpo Pérez

Octubre, 1990

DIA DE GLORIA

Tarde del 12 de Octubre de 1940.

Se notaba un gran bullicio en el barrio de S. Lorenzo. Había un cierto ambiente semanasantero. Sin embargo, no se respiraba un aire penitencial; todo lo contrario, ¡de gloria¡

Porque era un día de gloria para el barrio de la Feria. Se reabría al culto su iglesia parroquial de Omnium Sanctorum. La tarde del 18 de Julio del 36 ardió hasta quedar reducida a sus muros. Y aquel día abrió sus puertas nuevamente. Para que sus hijos pudieran recibir los Sacramentos en ella ... y glorificar a Jesús Sacramentado ... y honrar a la que es la Reina del barrio: a la Reina de Todos los Santos. Tarde, pues, de gloria.

Y de la iglesia de S. Lorenzo, donde estuvo cobijada durante esos años, salió, toda engalanada y esplendorosa, para regresar a su casa y encontrarse con sus hijos. Y en solemne procesión, Ella y su Hijo, Jesús Sacramentado, fueron trasladados a la iglesia restaurada.

¡Cuántas sonrisas¡ ¡Y cuántas lágrimas¡ Me viene a la memoria, de un modo especial, las de su cura párroco, D. Antonio Tineo Lara, cuando una vez dentro El y Ella, se entonó el "Te Deum laudamus" y recibió los parabienes de tantos amigos de dentro y fuera de la feligresía. Dios había bendecido sus esfuerzos. ¡Cómo recuerdo su figura, erguida, con manteo y bonete, pidiendo personalmente en las Misas que en las iglesias de S. Lorenzo y de S. Martín se celebraban para los feligreses de Omnium Sanctorum! ¡Y sus visitas a las casas de la feligresía para solicitar el óbolo para las obras de la restauración! ¡Y las reuniones con la Hermandad Sacramental para aunar esfuerzos y voluntades!

Y hoy, 12 de Octubre de 1990, nos reunimos los feligreses y los hijos de la Reina de Todos los Santos para reiterarle nuestro amor y darle las gracias a su Hijo Sacramentado por el gran beneficio de nuestro templo. Y también, para traer a él los restos de ese cura párroco, D. Antonio Tineo, que entregó su vida apostólica por los hijos del barrio de la Feria.

Hoy, las campanas de la torre más hidalga de Sevilla, tocan gloria.

ANTONIO PRIETO

LOS JOVENES

Nuevamente nuestros jóvenes están a la cabeza de la Hermandad, en cuanto a actividades se refiere. Es una alegría para la Hermandad el que cada vez se encuentren más integrados en la misma, y con una vitalidad capaz de superar el más mínimo obstáculo que se les plantee.

Son, verdaderamente, una esperanza fecunda en el seno de nuestra Corporación. Pero a la vez que aportan un gran caudal de fuerza, iniciativas e imaginación, también son un cúmulo de necesidades nuevas que la Hermandad tiene que asumir para lograr así un doble objetivo, impuesto por nuestras Reglas, pero a la vez de cariño y cuidado para estos hermanos jóvenes.

Esas necesidades abarcan desde la formación humana, eclesial, litúrgica, catequética y cofrade, hasta las simples, pero no menos importantes, actividades recreativas. Como comprenderéis, todo ello conlleva un gran esfuerzo para los hermanos sobre los que más directamente recae esta responsabilidad. Es por ello que si, en alguno de estos campos puedes ofrecer tu colaboración te rogamos que dediques algo de tu tiempo en favor de los hermanos más jóvenes.

Como muestra de esa inquietud y de esa doble vía de acercamiento que supone la relación hermanos jóvenes-Hermandad, Hermandad-hermanos jóvenes, te relacionamos algunas de las actividades en las que puedes participar o colaborar.

Centro de Estudios.- Que comenzará a funcionar en la Casa de Hermandad, pasados los cultos, por quinto año consecutivo.

Charlas de Liturgia.- Especialmente enfocadas hacia los hermanos acólitos, de las cuales ya se han tenido dos en el presente mes, y es nuestra intención continuar.

Colaboración con priostía.- Especialmente en nuestros cultos.

Excursiones.- Está prevista la tradicional al Castillo de las Guardas entre enero y febrero.

Actividades deportivas.- Se cuenta ya con un "experimentado" equipo de fútbol que entrena todos los sábados por la mañana y que se dispone a participar en competiciones locales. ■

CRONICA DE UN TRASLADO
1940-1990

Hace ahora cincuenta años nuestros titulares, después de haber residido en la Parroquia de San Lorenzo mártir desde 1936 a 1940, volvían bajo los muros rehechos de la Real Parroquia de Omnium Sanctorum. A la hora de realizar la crónica de aquel traslado, no hemos querido poner ni quitar nada a lo que los periódicos de aquella memorable fecha del 12 de octubre de 1940, relataron.

Como si nuestro Boletín de octubre de 1990 se hubiera trasladado a aquella tarde publicamos hoy la crónica que en A.B.C., El Correo de Andalucía y otros periódicos no localizados tuvo la ciudad al día siguiente del Solemne Traslado.

Destacar, eso sí, la importancia de las llamadas que desde distintos medios de comunicación y por medio de artículos repletos de amor a nuestros Titulares realizara D. Eduardo L. Ubreva, a la sazón, Hermano Mayor de nuestra Corporación.

"Haec mutatio dexterae Excelsi„

SOLEMNES FIESTAS DE INAUGURACION

DE LA

IGLESIA DE OMNIUM SANCTORUM

Dia 12 de Octubre: A las ocho de la mañana, BENDICIÓN DEL TEMPLO. A continuación se dirá la Santa Misa, dándose en ella la Sagrada Comunión.

A las cuatro de la tarde:

PROCESIÓN PARA TRASLADAR SU DIVINA MAJESTAD

Y LA IMAGEN DE NUESTRA SEÑORA

REINA DE TODOS LOS SANTOS

desde la Iglesia de San Lorenzo. A la llegada de la Procesión: Te Deum, Alocución de Su Eminencia Rvdma. el Sr. Cardenal, Acto de Consagración y Desagravios al Sagrado Corazón de Jesús, Bendición y Salve.

Días 13, 14 y 15.—Triduo de desagravios y acción de gracias: Por la mañana, a las ocho, Misa de Comunión.—Por la tarde, a las seis, Acto Eucarístico y Plática.

A. M. D. G. et B. M. V.

Año 1940, Centenario de Ntra. Sra. del Pilar.

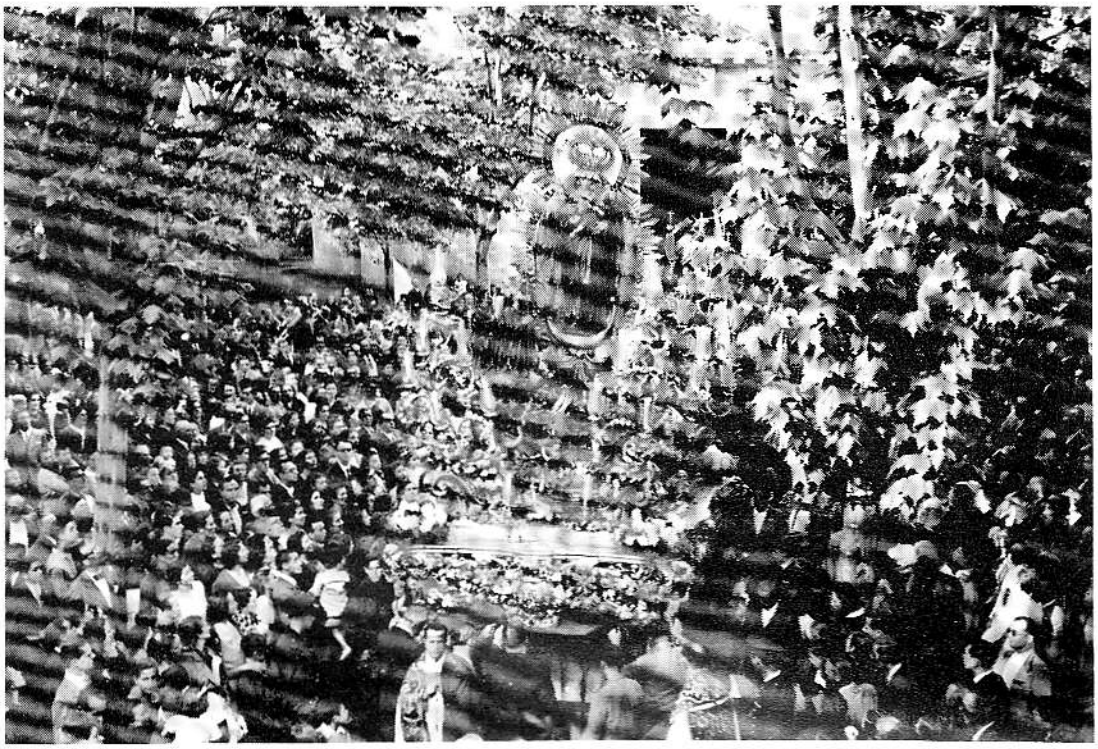

LA HERMANDAD SACRAMENTAL DE NTRA. SRA. REINA DE TODOS LOS SANTOS Y LA RECONSTRUCCION DEL TEMPLO DE OMNIUM SANCTORUM

La labor de esta Hermandad en pro de la reconstrucción de éste templo, es objeto del unánime elogio del católico pueblo de Sevilla.

Consagró todas sus energías en cooperar a la magnífica labor de su digno párroco, cumpliendo la promesa hecha durante aquella primera novena a su Titular, celebrada en la P. de San Lorenzo, de levantar sobre sus ruinas un templo aún mejor si cabe que el que fue profanado.

Y fue la postula efectuada durante la procesión de la Stma. Virgen unida al donativo del M. I. Dr. D. José Sebastian Bandarán el primer ingreso para dicho fin. Meses más tarde en cabildo general acordó está hermandad construir a sus expensas el altar mayor en que había de ser colocada la venerada Patrona del barrio de la Feria.

Cúpole la suerte de contar entre sus hermanos un hasta ahora ignorado artista: José Paz Campano, joven escultor que se ha consagrado en esta su primera obra.

Proyectar, dirigir y resolver un altar mayor en esta Sevilla, donde cada templo es un museo, es cosa harto difícil y más si como en el caso a que nos referimos por la disposición de la capilla, se necesitaba de un templete hasta ahora no resuelto con éxito, según las críticas más exigentes.

Muchas dificultades había que resolver; una, encajar dentro de la arquitectura gótica del ábside, un altar que sin responder a este mismo estilo para no caer en monotonía, fuese digna joya del estuche que lo cobija, y así ha sido resuelto en efecto, presentado un conjunto de belleza incomparable.

De estilo barroco renacentista, sencillo si cabe, cuatro columnas salomónicas sobre la base de mármol de colores, sostienen un atrevido cornisón y una cúpula originalísima que remata preciosa escultura del Arcángel San Miguel. Un acierto indiscutible del joven artista, que a su vez ha restaurado magníficamente un estupendo crucificado del siglo V, que recibe ya veneración en el templo.

Merece plácemes esta Hermandad que ha empleado todas sus energías en una labor callada de cuatro años, cooperando con el párroco y Junta Parroquial en la realización de esta magnífica obra de la reconstrucción del templo de Omnium Sanctorum.

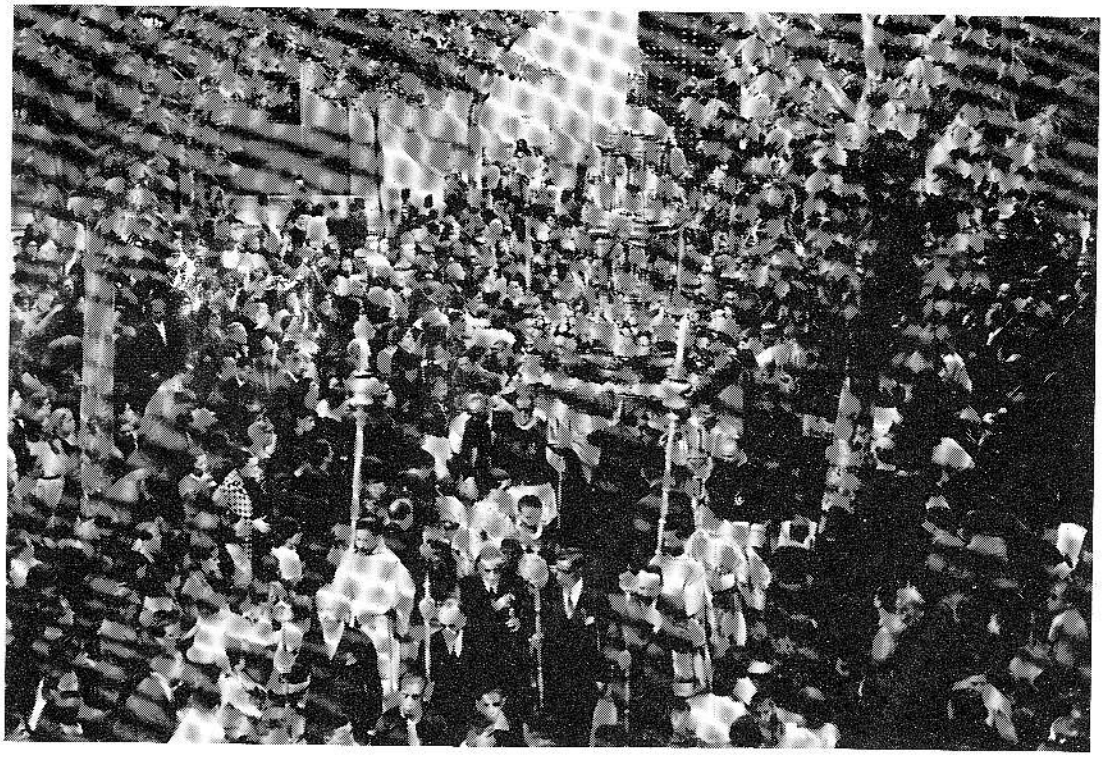

LA MADRE VUELVE

Ya vuelvo a su templo la Madre del Amor Hermoso; la Reina de Todos los Santos; la Patrona piadosísima del alegre barrio de la Feria. Ya vuelve de nuevo a su trono, el que en unos momentos de ceguera y de barullo le quemaron, intentaron quemar; el trono divino de María no arde. La Señora es tan poderosa y tan buena, que cuando ve a sus hijos ciegos por el odio y la ira, se eleva unos instantes, sobre ellos y vuelve a bajar para protegerlos, para perdonarlos. ¡Qué Madre tan buena! ¡Cuánto habrá sufrido durante el tiempo que ha tardado en construir su templo! Ella protegía la obra, porque quería volver pronto a ocupar su

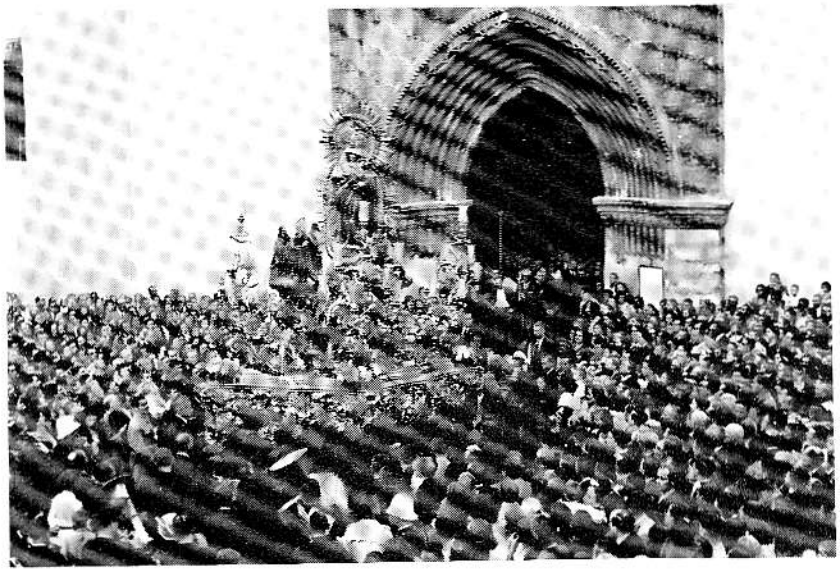

trono de Reina de Patrona, de Madre buena. Desde él, cuánto hizo alivio de las penas, cuántos rezos fervorosos y cuántas peticiones le hacen a diario sus hijos. Ya está de nuevo el barrio alegre, con su alegría nueva. Al fin ya tienen consuelo en sus amarguras. ¡Da tanto alivio con sólo verla¡ Con su cetro de Reina y con su humildad encendida entre sus bellas mejillas, que tanto le adornan sus penas. En sus brazos el Amor Hermoso de su Hijo querido recogiendo las perlas bonitas que su Madre derrama a raudales, para ponérselas en su corona de reina.

Sólo falta que al volver de nuevo a su templo la Madre y Patrona del barrio de la Feria no la olviden sus hijos, sobre todo los del mercado que la circunda. Entre pregón y pregón cabe un rezo pequeñito como recuerdo piadoso a su protectora; que Ella es buena y se conforma con poco. Los demás, acercarse mas a Ella, para que con una protección divina no permita que quemen más su templo y pueda reinar con el orgullo de que su humildad es imitada.

Sevilla, Octubre de 1940.
EDUARDO LUIS UBREVA.

Bendición y restablecimiento del culto en el templo de Omnium Sanctorum

En la mañana de hoy ha quedado abierto al culto el templo parroquial de Omnium Sanctorum en la calle Feria. La restauración del templo incendiado por los marxistas en la luctuosa fecha de 18 de julio, ha sido completa y admirable, realizada lentamente con singular escrúpulo y amor, cooperando miles de personas y muy especialmente el párroco, señor Tineo y la Hermandad Sacramental y Santísima Virgen de Todos los Santos, que han realizado el milagro de transformar de nuevo el hermoso templo de la calle Feria a su primitivo estado de extraordinarias mejoras.

El acontecimiento de su restablecimiento al culto ha tenido lugar esta mañana a las ocho, con la asistencia de S.E.R. el Prelado de la Diócesis Hispalense asistido de ilustres sacerdotes del Clero Catedralicio y del párroco señor Tineo.

Asistieron a tan solemne acontecimiento la Hermandad Sacramental y Virgen de Todos los Santos, como así muchísimos fieles.

Oficio la Santa Misa de Bendición el párroco señor Tineo, recibiendo Sagrada Comunión un millar de fieles.

El señor Cardenal pronunció una plática sobre la bendición e inauguración del templo.

Después, a la diez y media, en la iglesia de San Lorenzo, se celebró una función prin-

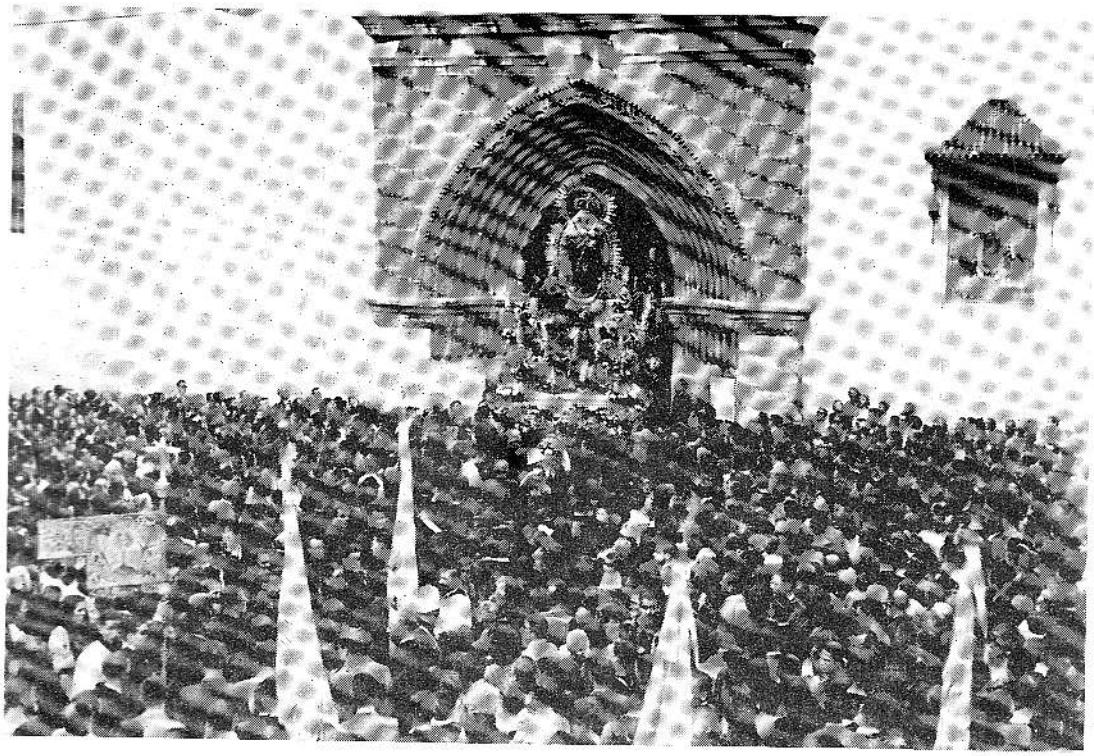

cipal de despedida a la Santísima Virgen ante su "paso" de salida -hermosísimo "paso", el mejor de todos los de Hermandades de Gloria de Sevilla- oficiando el párroco señor Barquero.

Asistieron la Hermandad en pleno y representaciones de las Sacramentales y Hermandades del Gran Poder y de la Soledad, entre las que vimos a los señores Media y Garvey (don Patricio), don César de la Cerda, don Ramón de la Cruz, señor Pérez Calvo, Jiménez Mellado y otros.

La asistencia de fieles fue muy numerosa.

LA PROCESION DE SU DIVINA MAJESTAD Y DE LA VIRGEN DE TODOS LOS SANTOS

Esta tarde a las cuatro se ha celebrado la procesión solemnísima de Su Divina Majestad y de la Santísima Virgen de Todos los Santos, desde el templo de San Lorenzo al de Omnium Sanctorum, donde queda la Madre del Amor Hermoso en el altar mayor, después de la restauración del templo.

Ha constituido un acontecimiento, digno del entusiasmo y fervor de ambas feligresías. El vecindario adornó sus balcones con colgaduras, arrojando flores al paso del Santísimo Sacramento y de la Virgen.

Abría marcha la banda de trompetas de Caballería; detrás del "paso" de Nuestra Señora de Todos los Santos iba la banda de Ingenieros y detrás del Santísimo la Banda municipal.

Su Divina Majestad iba colocado en la grandiosa Custodia de plata del templo de Santa Ana, cedida especialmente para este grandioso acontecimiento.

Formaron en la solemne procesión las Hermandades Sacramentales de ambos templos - que a su vez lo es la de Todos los Santos,- Hermandades de Gloria, Juventudes Católicas, Asociaciones Católicas, Clero y representaciones de autoridades locales invitadas al acto, como así una representación de todas las Hermandades concurrentes de ambas feligresías.

La asistencia del público fue extraordinaria para presenciar el tránsito de la grandiosa procesión ante la cual el pueblo rindió su fervor y devoción al Santísimo Sacramento y a la Virgen de Todos los Santos.

La llegada al templo de Omnium Sanctorum constituyó un grandioso acontecimiento, viéndose repleto de fieles.

Hubo Manifiesto y alocución del Prelado, terminándose con solemne Te-Deum y bendición eucarística.

La Virgen de Todos los Santos ha estrenado esta tarde un hermoso manto de tisú salmón brochado de oro.

OMNIUM SANCTORUM

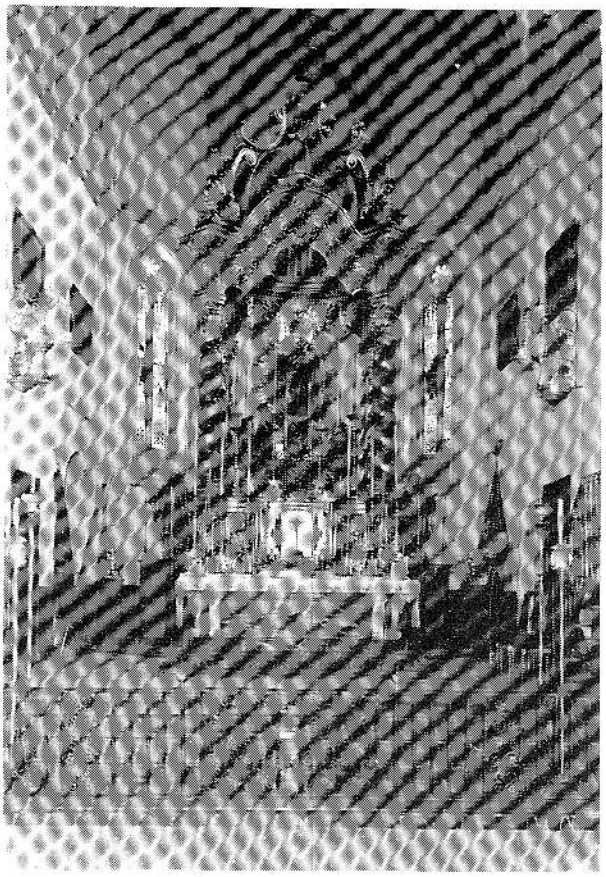

Día es hoy de júbilo para Sevilla y muy especialmente para el típico barrio de la Feria. Lo que la turba deshizo en unas horas de aquel trágico 18 de julio rojo, han rehecho los buenos sevillanos hijos de aquel otro 18 de julio triunfal.

España se desgajó aquel día en dos porciones, representadas ambas en Sevilla: la una tuvo su campo de acción en los barrios extremos; la otra en el centro. Y cuando ésta, la parte sana, llegó a los barrios, encontró con dolor cómo habían sido reducidos a ceniza los templos. Fue el primero que ardió el de Omnium Sanctorum. En aquellos escombros quedaban enterradas riquezas de arte, muestras de piedad, trozos de historia. El Señor ha querido que sea este templo el primero de los reconstruidos y el primero, por tanto, que vuelve a ser casa de Dios.

Cuando en la tarde de hoy la Virgen de Todos los Santos entre en las calles de su feligresía; cuando las campanas canten con sus agudas notas el cántico de gloria al Señor; cuando en las naves del renovado templo suenen los acordes del órgano, y se eleven espirales del incienso, y la voz del Ministro del altar reze las preces, será señal de que Sevilla empieza a restañar las heridas que en su fe abrieron los deicidas y sacrílegos. A la bendición de esta renovada iglesia debe seguir la de las otras destruídas, para lo que es preciso que todos colaboren con limosnas y ofrendas.

En este día de júbilo para Sevilla y después de dar gracias a Dios, queremos felicitar a ese incansable y celosísimo párroco de Omnium Sanctorum, infatigable en el trabajo y con tesón admirable para llevar a feliz término su obra. Porque esta solemnidad de hoy diríase que es como un premio que Dios ha concedido a la admirable labor que llevó a efecto don Antonio Tineo.

ALBUM DE RECUERDOS

Durante muchos años hemos recorrido las naves de la iglesia, y hemos parado la mirada en la negra huella de unos muros que aún recuerdan las llamas del pasado.

Durante muchos años, prendidos en las salas ocultas de la iglesia formando una hilera de recuerdos, hemos sentido la presencia de los rostros de antaño y urgado en sus miradas con la curiosidad de quien encuentra las antiguas fotos de familia. Fuimos buscando sin quererlo una comparación posible entre ellos y nosotros, entre el hoy y el ayer.

Y buscando, buscando, descansé mi mirada en esta foto, mi vista se detuvo en diez mil detalles. Corrían los años veinte y cada sombrero, cada reloj, cada par de zapatos liberaba el control de mi imaginación; quise colarme en esos años y sentir, vibrar con el pasado. Quise felicitar a D. Antonio Hoyuela en el aniversario de su nombramiento, quise brindar un gesto cariñoso a Juan Pérez Calvo, quise charlar con cada uno de ellos, con el tono amigable de quienes son hermanos.

Mi mente se paró y en un instante me vi enfundada en mis ropas recorriendo la foto, una foto donde no se hacía notar un rostro femenino, una foto, perfumada de las reglas de antaño, y observé que en realidad son otros tiempos de una misma familia, una familia añorada por muchos y respetada por todos. De aquel 1928 poco queda; sólo sé que colgada del pecho de un hermano reposa la medalla que aún hoy yo sigo llevando, la medalla que acompañó a los nuestros junto a Cristo, la medalla que este año prende por vez primera del pecho de un niño, la medalla de amor de una hermandad que hoy como ayer, como mañana en la entrega a su Virgen siempre será la misma ■

LA BANDA DE TEJERA

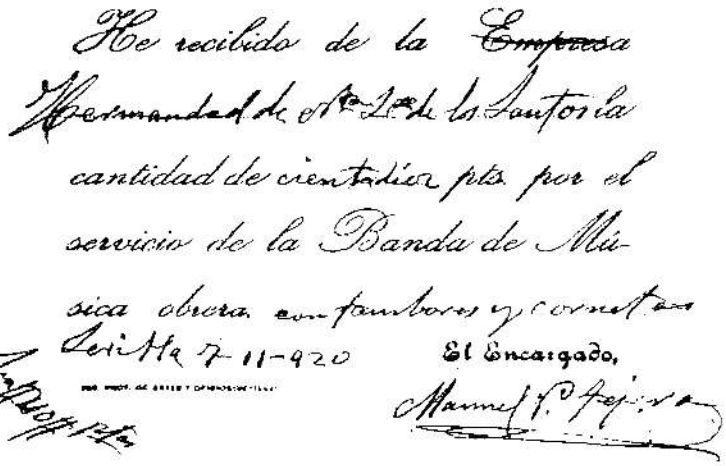
He recibido de la Empresa
Hermandad de Nª Sª de los Santos la
cantidad de cientodiez pts. por el
servicio de la Banda de Mú-
sica obrera con tambores y cornetas
Sevilla 7-11-920 El Encargado,
Manuel Pª Tejera

Setenta años, son muchos para pasar desapercibidos. Setenta años de vinculación entre dos instituciones tan arraigadas en nuestro barrio como nuestra Hermandad y la Banda de Tejera, son muchos como para que en este Boletín dedicado a aniversarios, no tuvieran su lugar propio, por derecho, dos nombres; Manuel Pérez Tejera, y su banda.

Recuerdos de sonidos en noviembres fríos tras el paso de Nuestra Señora, en unos principios de siglo tumultuosos. Recuerdos luego de una alegre salida de la Virgen por nuestras calles, que se trocó en tristezas en su entrada, cuando como una pólvora se corrió la noticia, el maestro Tejera había muerto poco después de que la Señora le tendiera la mano desde su ventana, y se escucharan las notas casi centenarias de su banda, y un nombre de Sevilla, una tradición por sí mismo en la Hermandad se nos fuera, entre los humos espesos de la castañera de carrillo verde y blanco de la calle Peris Mencheta, y el olor a nardos de un altar que recorría entre suspiros de amores la calle de la Feria.

Hoy, como ayer, con el agradecimiento de la Hermandad, con el cariño de nuestra Hermandad, la Banda del Maestro Tejera, a los pies de Nuestra Señora Reina de Todos los Santos. Desde el balconcillo del tendido azul de la música de los cielos, gracias maestro.

Edita: Hermandad Sacramental de Nuestra Señora Reina de Todos los Santos,
González Cuadrado, 57, 41003 SEVILLA
Imprime: Gráficas San Antonio, S.C.L., Almansa, 7 Acc.
Composición: Papiro Andalucía, S.A. Plza. de la Encarnación, 14 - 2ºB